Drnovický zpravodaj 2013

Vážení spoluobčané.

Opět se nám přiblížil rok ke svému konci a nám nastala příležitost k ohlédnutí a zhodnocení jeho průběhu. I když se může zdát, že čas, za který nám jeden rok uplyne, je dostatečně dlouhý, jde z pohledu historie o pouhou kapku v moři.
Je třeba si ale uvědomit, že každá z uvedených kapek se skládá z řady důležitých okamžiků a potřebných skutečností. Ty se při vzájemném spojení stanou jedním uceleným a dobře fungujícím celkem, jenž doplňujeme i my naší přítomností. Při krátkém zamyšlení pak přicházíme na to, jak rychle se vše nově vytvořené stane nedílnou součástí našeho okolí. Jako příklad jsme chtěli uvést boží muka na hranicích, která jsou pro celou řadu generací neodmyslitelnou součástí naší obce. Koho ze zmíněné řady lidí, jež každodenně procházeli kolem tohoto kříže, napadlo, že jednou se v jeho blízkosti vystaví kostel. K tomuto kostelu časem přibude místní hřbitov a nakonec i chodník sloužící jako spojnice s naší obcí. Dnes už nám to připadá jako samozřejmost, ale neměli bychom zapomínat na to, že za jejich vznikem stojí velké množství vynaloženého času, bez něhož by tohle všechno nevzniklo.
Formou předloženého zpravodaje bychom Vám chtěli alespoň stručně připomenout vše, co se v průběhu tohoto roku v naší obci událo.

Do nastávajících vánočních dní Vám přejeme, ať Vaše ohlédnutí za letošním rokem je pouze pozitivní. Dále Vám přejeme krásné a veselé vánoční svátky a šťastný Nový rok 2014 plný radosti z malých i velkých věcí, hodně zdraví, lásky a božího požehnání

Vám přejí starosta a místostarostka obce Drnovice

OBECNÍ ÚŘAD INFORMUJE
CO SE PŘIPRAVOVALO A REALIZOVALO V ROCE 2013

I když se rok 2013 na první pohled nebude zdát nijak výjimečný a nadprůměrný, bude díky profinancovaným dotacím z roku 2012 zapsán do historie obce jako rok s rekordním ročním finančním obratem, což se projevilo na celkové výši obecního rozpočtu. V příjmech činil k 30.11.2013 částku 9,4 mil. Kč. Oproti našim průměrným rozpočtům tak byl dvojnásobně vyšší, k čemuž přispěly proplacené dotace na realizované projekty, které se nám podařilo úspěšně dokončit a dovést až k uhrazení. Mezi největší patřila výstavba chodníku a veřejného osvětlení, vybudování vrtů na pitnou vodu i protipovodňový a výstražný systém obce Drnovice.

Další významnou věcí, která se tento rok podařila dokončit, byla digitalizace katastru obce, jež podstatným způsobem zpřehlednila vlastnické majetkové stavy.
Také se dořešila řada nákupů a směn pozemků, které byly pro obec strategické. Mezi nejdůležitější patřil výkup pozemků pod zrealizovaným chodníkem a pozemky kolem vrtů na pitnou vodu, které vytváří vodovodní ochranné pásmo I.stupně. Další podstatnou pozemkovou úpravu lze spatřit u míst určených k zástavbě v místní lokalitě Padělek a v neposlední řadě u lokalit nacházejících se v prostorách areálu památníku Ploština.

V průběhu celého roku se připravovaly potřebné smlouvy, vyjádření dotčených orgánů a dokumentace, ke dvěma obsáhlým a poměrně složitým územním řízením, která se vážou k zástavbové lokalitě Padělky. Uvedená řízení se podařilo v průběhu roku zahájit, čímž se dostala do fáze jednání. Jejich obsah charakterizuje vytyčení tras inženýrských síti, příjezdové komunikace a nové trasy vysokého napětí, které budou vedeny mimo plánovaná stavební místa. Po jejich vydání a právním nabytí budou probíhající územní řízení dále řešit stavební povolení na zhotovení veřejného osvětlení, plynovodu a zmiňované přeložky vysokého napětí. U plánované komunikace a kanalizace jsou brány jako první stupeň dokumentace. K těmto zmiňovaným záměrům se zpracovává projektová dokumentace, jež bude potřebná k vydání stavebních povolení. Již v průběhu roku se podařilo zrealizovat podzemní elektrické vedení a koncové rozvodové skříně, ze kterých se budou připojovat jednotlivá stavební místa. Celkovému řízení předcházelo uzavření přibližně padesáti smluv s majiteli dotčených a okolních pozemků, jež se po dlouhé řadě problémů podařily uzavřít. Nicméně díky dlouhému řešení některých souhlasů u smluv se zpozdilo podání žádosti o územní rozhodnutí až do podzimních měsíců.

OBECNÍ ÚŘAD INFORMUJE
CO SE PŘIPRAVOVALO A REALIZOVALO V ROCE 2013

Z realizačních věcí se v jarních měsících podařilo dokončit chodníkovou úpravu hřbitova a jeho večerního osvětlení.

Dále se společně s tělovýchovnou jednotou řešilo povrchové odvodnění a také rozšíření našeho fotbalového hřiště, kde se rovněž následně vystavila opěrná zídka s novým oplocením a proběhla výměna již dosti zkorodovaných fotbalových branek.¨

OBECNÍ ÚŘAD INFORMUJE
CO SE PŘIPRAVOVALO A REALIZOVALO V ROCE 2013

V měsíci březnu se díky brigádě hasičů zalesnila paseka vzniklá plánovanou těžbou v roce 2012. V listopadu se vyžaly všechny nově zalesněné paseky a byly provedeny zimní nátěry proti okusu sazenic. Po dlouhých letech práce lesního obecního hospodáře ukončíme na konci tohoto roku na vlastní žádost pracovní vztah s panem Václavem Chumchalem. Za jeho dosavadní činnost bychom mu chtěli prostřednictvím tohoto zpravodaje moc poděkovat a zároveň mu popřát mnoho dalších let zaslouženého důchodového odpočinku. Stejně tak mu přejeme mnoho mysliveckých a lesnických zážitků, což při jeho vitalitě zcela jistě problém nebude. Jeho nástupcem byl ustanoven pan František Kořenek.

Mezi další podstatné činnosti provedené v obci dozajista patří nutné opravy dvou hlavních kanalizačních šachet včetně opravy místní komunikace k AVT. Dále se vystavila nová dřevěná pergola nad obecní studnou i nový plot před základní školou.

U vodovodních vrtů se dokončilo nutné oplocení v délce 160 metrů, které ohraničuje ochranné pásmo prvního stupně.

Začátkem roku jsme díky bývalé ministryni kultury paní Aleně Hanákové řešili převod památníku Ploština do správy ministerstva.To se ale díky předčasným personálním změnám nepovedlo, takže záležitost prozatím zůstane otevřena.

V tomto roce jsme se prvně zúčastnily soutěže Vesnice roku. Od měsíce července jsme v partnerském památníku Lidice prezentovali naši propagační výstavu s názvem Ploština.

V průběhu roku se taktéž podařilo vytvořit pět pracovních míst, na které jsme čerpaly dotační prostředky z programu Lidské zdroje, zaměstnanost.

Zlínský kraj

Se sousední obcí Tichov jsme společně řešili problematickou situaci kolem účelové soukromé komunikace mezi Drnovicemi a Tichovem. Díky podpoře zastupitelstva Zlínského kraje se nám na letošní zimní období podařily zajistit finanční prostředky na zimní údržbu, jejichž výše činí osmdesát tisíc na každou obec. Tyto prostředky jsou poskytnuty prostřednictvím účelové neinvestiční dotace z rozpočtu Zlínského kraje. Zimní údržbu v období od 1.11.2013 do 31.3.2014 bude provádět firma SÚS Zlínska s.r.o, .

V podzimních měsících jsme dokončili projekt Protipovodňového opatření obcí Drnovice-Tichov, který se díky nepochopitelnému protahování ze strany ministerstva životního prostředí realizoval dlouhé tři roky. Začátkem měsíce prosince proběhly kontroly projektu a následně nám byla proplacena dotace, jež pokryla uznatelné náklady projektu.

Jednou z nejvýznamnějších skutečností, jež se v obci udály, byla personální obměna na postu ředitele Základní školy a Mateřské školy Drnovice. Jelikož běžel šestý rok funkčního období bývalé paní ředitelky, využili jsme možnosti, kterou nám od minulého roku umožnila novela školského zákona a vyhlásili jsme konkurz na místo ředitele školy. Na jeho základě byl do uvedené funkce vybrán Mgr. Tomáš Lebloch, který se od 1.srpna 2013 stal novým ředitelem naší školy.

Tolik v krátkosti ke stručnému zhodnocení právě končícího roku 2013.

VESNICE ROKU 2013

V tomto roce jsme se prvně zúčastnili soutěže Vesnice roku. Byli jsme si dobře vědomi možného neúspěchu i rizik při vyhodnocení soutěže plynoucích z neobjektivní kritiky ze strany veřejnosti. Na druhou stranu jsme si byli jistí, že právě tento rok byl díky řadě zrealizovaných dlouholetých projektů a velmi bohatém společenském životu obce nejlepší příležitostí k přihlášení do soutěže.

Je dobré vědět, že naší snahou nebyla jenom prezentace a zviditelnění obce, ale také snaha o možné získaní relativně zajímavých finančních prémií, jež byly spojeny s vyhlídkou možného úspěšného umístění v soutěži v rámci některých vypsaných „disciplín“. Vedle toho je potřeba vysvětlit, že za přihláškou do soutěže stojí vyhotovení obsáhlých prezentačních dokumentů včetně složité přípravy co možno nejlepšího prezentačního programu obce, který se nám za pomoci řady našich spoluobčanů podařilo úspěšně přichystat a prezentovat. Stojíme si za tím, že vystoupení naší obce v soutěži nebyl v žádném případě „propadák“. Naopak s odstupem času klasifikujeme naše vystoupení jako velmi zdařilé. Do soutěže Vesnice roku se jenom ve Zlínském kraji může přihlásit asi 300 obcí. V potaz se musí brát i fakt, že všichni hlavní vítězové krajského kola byli v soutěži přihlášeni minimálně osmkrát a že hodnotitelé soutěže tuto skutečnost docela výrazným způsobem zohledňovaly do konečného hodnocení.

V průběhu roku jsme nikde veřejně neprezentovali náš výsledek, který určitě za zmínku stojí, a proto využíváme tohoto zpravodaje. Při konečném hodnocení nám byla udělena cena s názvem Naděje pro živý venkov. Jedná se o cenu, kterou prostřednictvím hodnotící komise uděluje Sdružení místních samospráv ČR. Tohle ocenění vychází z bodovacího hodnocení vybraného seznamu aktivit u soutěžících obcích, přičemž vyhrává obec, která dosáhne nejvyššího počtu bodů. Získali jsme i cenu za nejlepší prezentační video, prostřednictvím kterého se naše obec celorepublikově prezentovala na webovém portálu Natoč video.cz.

Všem spoluobčanům, kteří se nějakým způsobem podíleli na přípravě a účasti v soutěži, chceme na tomto místě moc poděkovat.

VYSVĚTLENÍ POJMU „ROZPOČET OBCE“ A ZMĚNY VE FINANCOVÁNÍ OBECNÍCH SLOŽEK

V tomto článku Vás chceme blíže seznámit s pojmem „Rozpočet obce“ . Rozpočet obce schvaluje zastupitelstvo obce a to vždy na konci předešlého roku (tzn. rozpočet na rok 2013 byl schválen v prosinci 2012) a skládá se z příjmů a výdajů. Jelikož v tuto dobu neznáme přesné částky příjmů a výdajů, tak většinou vycházíme z předcházejícího roku. V průběhu roku, na základě skutečných příjmů a výdajů, jej upravujeme.

Příjmy obce jsou:
- daňové (fyzické osoby, právnické osoby, DPH, daň z nemovitostí ..)
- nedaňové (příjmy z vlastní činnosti, příjmy z pronájmu majetku)
- kapitálové (příjmy z prodeje dlouhodobého majetku -prodej pozemků ….)
- přijaté transfery (příjmy z dotací)

Výdaje obce jsou:
- běžné (služby,materiál, energie, drobný majetek ….)
- kapitálové (dlouhodobý nehmotný a hmotný majetek, pozemky ….)

Jak u příjmů, tak i u výdajů rozlišujeme tzv. „*paragrafy*“ , jedná se o střediska ve správě obce, jako např.: lesy, silnice, knihovna, Ploština, víceúčelové hřiště, veřejné osvětlení, hřbitov, veřejné osvětlení, komunální odpad, SDH, TJ, obecní úřad, knihovna, muzeum, veřejná zeleň …..

Dále se každý paragraf člení ještě na „*položky*“ – služby, opravy, materiál, energie, majetek,

Přehled rozpočtu obce vždy k 31.12. daného roku:

SKUTEČNÝ STAV ROZPOČTU	2010	2011	2012	11/2013
DAŇOVÉ PŘÍJMY	3.319.652,-	3.336.017,-	3.286.677,-	3.481.954,-
NEDAŇOVÉ PŘÍJMY	1.299.622,-	583.655,-	1.147.341,-	224.394,-
KAPITÁLOVÉ PŘÍJMY	13.380,-	4.080,-	10.980,-	6.200,-
PŘIJATÉ TRANSFERY	1.668.742,-	959.367,-	701.226,-	5.579.214,-
CELKEM PŘÍJMY	6.301.396,-	4.883.119,-	5.146.224,-	9.291.762,-

SKUTEČNÝ STAV ROZPOČTU	2010	2011	2012	11/2013
BĚŽNÉ VÝDAJE	4.379.142,-	3.973.205,-	4.551.004,-	5.703.580,-
KAPITÁLOVÉ VÝDAJE	881.993,-	807.578,-	3.371.984,-	1.052.409,-
CELKEM VÝDAJE	5.261.135,-	4.780.783,-	7.922.988,-	6.755.989,-

VYSVĚTLENÍ POJMU „ROZPOČET OBCE“ A ZMĚNY VE FINANCOVÁNÍ OBECNÍCH SLOŽEK

Od 1.1.2013 došlo ke změně financování obecních složek (SDH a TJ). Dříve se přímo z rozpočtu obce platily i faktury za služby a materiál a poté se pouze přeúčtovaly na paragraf dané složky. Nyní došlo ke změně, kdy je z rozpočtu obce vyplacen složkám neinvestiční příspěvek a to buď hotově nebo převodem na její účet. Dvakrát za rok je pak ze strany obce provedena kontrola, při které musí složky doložit, kopiemi dokladů, na co tyto peníze použily. O provedené kontrole je pak sepsán zápis, který je obcí následně předložen u kontroly prováděné krajským auditorem tzv. přezkoumání hospodaření obce. Pokud obecní složka potřebuje z nějakého důvodu navýšit svůj rozpočet, má možnost o to požádat zastupitelstvo a to na základě písemné žádosti, ve které bude uveden účel použití peněz. Je nutné si uvědomit, že do výdajů jednotlivých složek se musí započítat i náklady na spotřebovanou energii (voda, plyn, elektřina), opravy a údržba v budově, kterou využívají.
Pro Vaši představu Vám přikládáme tabulku skutečných výdajů hrazených z rozpočtu obce pro složky TJ Drnovice a SDH Drnovice

TJ DRNOVICE – u položky „elektřina“ je nula, protože složka ji hradí z přijatého příspěvku

POLOŽKA	2010	2011	2012	11/2013
MATERIÁL	1.000,-	0,-	0,-	0,-
VODA	0,-	1.282,-	1.885,-	1.692,-
ELEKTŘINA	0,-	0,-	0,-	0,-
SLUŽBY	4.080,-	4.080,-	* 110.000,-	0,-
OPRAVY	0,-	0,-	** 152.853,-	0,-
NEINVEST.PŘÍSP.	90.000,-	84.500,-	60.000,-	72.000,-
CELKEM	**95.080,-**	**89.862,-**	**324.738,-**	**73.692,-**

* vybagrování a úprava nové cesty ke hřišti

** výměna oken na budově TJ

SDH DRNOVICE

POLOŽKA	2010	2011	2012	11/2013
DROBNÝ MAJETEK	* 42.960,-	0,-	** 31.296,-	0,-
ODĚVY	0,-	23.605,-	5.951,-	0,-
MATERIÁL	18.906,-	16.573,-	6.916,-	0,-
VODA	563,-	680,-	1.163,-	1.418,-
ELEKTŘINA	11.620,-	12.907,-	12.360,-	12.035,-
PLYN	9.121,-	20.286,50	17.865,-	16.994,-
POHONNÉ HMOTY	1.800,-	10.539,-	9.766,-	0,-
SLUŽBY	1.000,-	1.000,-	0,-	0,-
NEINVEST.PŘÍSP.	50.000,-	5.400,-	4.000,-	60.000,-
CELKEM	**135.970,-**	**90.990,50**	**89.317,-**	**90.447,-**

* požární stříkačka

** zásahové přilby

Vážení občané,

konec roku symbolizuje periodu, jejíž charakter nejlépe vystihují slova jako bilancování, hodnocení minulého, ohlednutí se za uplynulým apod. Vedle toho nemůžeme opomenout slova plná očekávání lepšího, což je pro plynoucí život člověka nejpodstatnější podmínkou, jejíž podobu může reflektovat doslova cokoliv. Ano, změna je život a změna k lepšímu je vždy vítána. Nadarmo není psáno: „Co je bez chvění, není pevné…“

Mohlo by se zdát, že pro školy příchod nového roku „nic zásadního“ neznamená, jelikož zde skutečný konec symbolizuje datum 30. června. Avšak z pohledu spolupráce školy, obce a veřejnosti lze uvedené tvrzení do jisté míry považovat za bezpředmětné, což bych rád doložil vlastní rekapitulací roku 2013. Na stránkách místního zpravodaje poprvé „publikuji“ dojmy, které jsem za uplynulý (půl)rok posbíral na své cestě po Drnovicích. Věřím, že kroky, které jsme podnikli, u vás naleznou pozitivní odezvu. Pokusme se tedy „čas minulý“ svou vzpomínkou oživit a pojďme se ve zkratce podívat na to, jakým způsobem se těch několik měsíců projevilo na chodu organizace.

Od každé školy se očekává, že bude tou „nejlepší“ nebo alespoň uznávanou, chválenou či dobrou. Jedná se o přirozenou tendenci, již nejlépe vystihuje zájem veřejnosti o kvalitní vzdělávání dětí. K vytvoření úspěšné didaktické soustavy v současné době napomáhají dvě skutečnosti. První z nich se týká didaktické koncepce školy, druhá skutečnost souvisí s materiálním zabezpečením organizace. Fakt, že se nám školu podařilo vybavit moderními informačně-komunikačními technologiemi, považuji za jeden z nejdůležitějších momentů, které se udály. Je totiž nezbytné, aby dobře fungující vzdělávací systém reagoval na potřeby doby, mezi něž počítačová gramotnost bezpochyby patří. Díky finanční podpoře zajištěné z programu „EU peníze školám“ bylo možné zakoupit nové počítače, notebooky i data projektor. Počítačové zázemí, jež se nám podařilo zrealizovat, utváří plnohodnotné podmínky ke vzdělávání ve všech možných oborech. Jejich přítomnost zdaleka nenachází uplatnění pouze při hodinách informatiky, čímž se v dnešní době řadí mezi běžné učební pomůcky s širokým spektrem využití.

Mezi další stěžejní body bych rád zařadil inovace, které ve škole proběhly. Svou roli sehrálo navýšení kapacity mateřské školy, což některým rodičům v průběhu září usnadnilo návrat do zaměstnání. Nutno dodat, že v současné době, kdy je celorepublikový trend poznamenán nedostatečným počtem míst pro předškoláky, šlo o zásadní krok vpřed. K odsouhlasení takového záměru bylo nezbytné provést stavební úpravy v prostorách školky, které naplnily představy dotčených orgánů o hygienických požadavcích na provoz zařízení. Situace jsme pohotově využili i k následným úpravám interiéru. Školka byla vybavena funkčním nábytkem, jenž splňuje aktuální normy na provoz, stěny dostaly nový barevný nádech, prostor se opticky zvětšil a prosvětlil. V prosinci se nám podařilo nakoupit nové hračky, což jistě ocení naši nejmenší pod „školkovým“ stromečkem. Pouze pro ilustraci uvádím, že v současné době je kapacita mateřské školy plně využita.

Abychom rodičům a jejich dětem alespoň částečně usnadnili cestu k podpoře sportovních aktivit, využili jsme nabídky ze strany obce a rozšířili stávající vybavení o další segment – „půjčovnu“ lyžařských potřeb, která minimalizuje náklady rodičů spojené s nakupováním nové sportovní výbavy pro děti. Vzhledem k podmínkám, jež v našem okolí máme, nabízíme zapůjčení lyží i široké veřejnosti v případech, kdy nebudou potřeba pro výuku.

Mezi další činnosti školy můžeme zařadit účast na obecních akcích. Díky tomu jsme se stali součástí programu Svatomartinské neděle, kdy předškoláci i školáci představili své dovednosti prostřednictvím říkanek, písní či jarmarku. Dále se škola prezentovala na besedě s důchodci, při níž jsme měli možnost zaznamenat, že setkání generací přináší pro zúčastněné nevšední zážitky a zkušenosti.

V neposlední řadě se na půdě školy realizovaly aktivity jako například Cesta do Pekla, Exkurze do světa práce, umění a řemesel, divadlo O Bajajovi, divadlo O Krtkovi, Helloweenská noc a spaní ve škole, Mediální praxe aneb Rádio u nás ve škole, Strašidlácká módní přehlídka, Mikulášská nadílka, Vánoční koncert ZUŠ Valašské Klobouky, Myslíme i na ostatní aneb Vánoční krmení zvěře atd.

Vážení občané, dovolte mi, abych vám jménem všech zaměstnanců školy popřál klidné prožití vánočních svátků a šťastný průběh celého nadcházejícího roku 2014. Ať se váš život nese ve znamení pozitivních změn…

Tomáš Lebloch, ředitel školy

KULTURNÍ AKCE V ROCE 2013

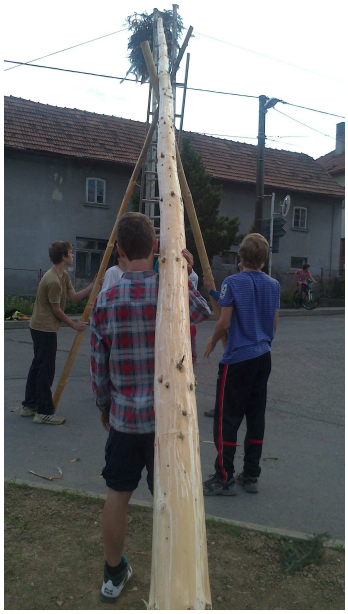

- Dětský karneval
- Hasičský ples
- Fašanky
- Pietní akt na Ploštině
- Stavění a kácení máje
- Slavnostní hasičská mše
- Dětské sportovní odpoledne
- Valašská pouť na Ploštině
- Prázdninové promítání
- Noční soutěž SDH Drnovice
- Zvěřinové hody
- Hodová zábava
- Svatomartinský lampiónový průvod
- Mikulášská besídka s rozsvěcováním vánočního stromku
- Mikuláš ve škole a školce

- Beseda starších spoluobčanů

V roce 2013

- *se narodili tito malí občánci:*

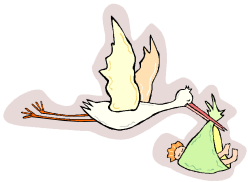

Vlčková Natálie	č.p. 8
Tichý Samuel	č.p. 43
Vašičková Alžběta	č.p. 16
Barcuch Jakub	č.p. 90
Dorušková Andrea	č.p. 24

- *nás navždy opustili:*

Kořenková Františka	č.p. 66
Běloň Josef	č.p. 63
Častulík Josef	č.p. 47
Bodlák Zdeněk	č.p. 113
Opravil Miroslav	č.p. 60
Stružková Běla	č.p. 101

- *kulaté životní jubileum oslavili:*

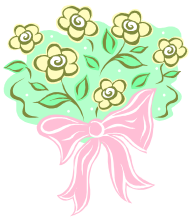

60 let	Chalupa Miroslav	č.p. 22
	Bodlák Zdeněk	č.p. 113
	Častulík Miroslav	č.p. 100
	Zichová Anna	č.p. 137
	Majzlík Ladislav	č.p. 75
	Fojtů Karel	č.p. 61
	Častulík Josef	č.p. 62
65 let	Ovesná Jitka	č.p. 6
	Smolková Marie	č.p. 95
	Machů František	č.p. 3
	Švachová Marie	č.p. 45
70 let	Chumchal Václav	č.p. 137
	Velíšek Miroslav	č.p. 78
	Strušková Anna	č.p. 33
	Opravilová Vlasta	č.p. 71
75 let	Zicha Josef	č.p. 129
85 let	Vlčková Františka	č.p. 8
	Tichá Emilie	č.p. 105
	Honek Josef	č.p. 130
	Novák Jan	č.p. 34
90 let	Marcaníková Františka	č.p. 29

KOMUNÁLNÍ ODPAD 2014

Stanovení ceny a pravidel poplatku za odpady na rok 2014
Cena za 1 osobu do 65 let …….… 250,- Kč (obdrží 3 žetony na vývoz)
Cena za 1 osobu nad 65 let ……. 200,- Kč (obdrží 3 žetony na vývoz)
Samostatně žijící osoba nad 65 let mají možnost nákupu samotných žetonů na vývoz popelnice a to za 30,-Kč za kus.
Dokoupení dalších známek ……...…… .30,-Kč / kus

Systému provozu velkoobjemových kontejnerů se nezměnil, tudíž:
Vývoz odpadu do velkoobjemových kontejnerů v „Háji“ bude možný jen po ohlášení na obecním úřadě a tudíž nebudou určeny závazné otevírací termíny.

V SOUVISLOSTI S FUNGOVÁNÍM VELKOOBJEMOVÝCH KONTEJNERŮ STÁLE NARÁŽÍME NA PROBLÉM NENAHLÁŠENÝCH A TUDÍŽ NEZAPLACENÝCH VÝVOZŮ. BOHUŽEL NENÍ V NAŠICH MOŽNOSTECH STÁLÝ DOHLED NAD SBĚRNÝM MÍSTEM A JE PRO NÁS TAKÉ DOCELA SLOŽITÉ DOKAZOVÁNÍ NAHLÁŠENÝCH ČERNÝCH VÝVOZŮ, KTERÉ JSOU PODÁVÁNY ANONYMNĚ A BEZ DŮKAZŮ. KAŽDOPÁDNĚ SI TA ČÁST SPOLUOBČANŮ, KTEŘÍ VYVÁŽÍ SVŮJ ODPAD DO TĚCHTO KONTEJNERŮ BEZ PŘEDEŠLÉHO NAHLÁŠENÍ, MŮŽE BÝT JISTÁ, ŽE SE JEJICH VÝVOZY ČASTO ŘEŠÍ A TO JAK NA ZASTUPITELSTVU, TAK I MEZI POCTIVĚ PLATÍCÍMI OBČANY.

Bylo by dobré si uvědomit, že obec nabízí možnost tohoto typu sběru a to hlavně z důvodu, aby se na našem katastru neobjevovaly černé skládky a lidé měli možnost vyvézt odpad, který se nevejde do popelnic. Právě proto je zarážející, že někteří z nás nejsou schopni se na obci zastavit, domluvit se na vývozu a pak ho zaplatit. A to i přesto, že vybíraná částka za vývoz do kontejnerů není zase tak velká.

Při zjištění vývozu bez ohlášení a odložení odpadu kolem sběrného dvora, nebo při zjištění vývozu do lesních porostu v katastru obce Drnovice, bude udělena pokuta ve výši 1 000,- Kč.

SVOZ KOMUNÁLNÍHO ODPADU V ROCE 2014

Harmonogram svozu 2014 - směsný komunální odpad

středa

leden	2.I	čtvrtek !!!	**červenec**	2.VII	
	8.I			16.VII	
	15.I			30.VII	
	22.I		**srpen**	13.VIII	
	29.I			27.VIII	
únor	5.II		**září**	10.IX	
	12.II			24.IX	
	19.II		**říjen**	8.X	každý týden
	26.II			15.X	
březen	5.III			22.X	
	12.III			29.X	
	19.III		**listopad**	5.XI	
	26.III			12.XI	
duben	2.IV			19.XI	
	9.IV			26.XI	
	23.IV	1x za 14 dní	**prosinec**	3.XII	
květen	7.V			10.XII	
	21.V			17.XII	
červen	4.VI			23.XII	úterý !!!
	18.VI			31.XII	

Harmonogram svozu - plasty, papír

leden	14.I	**červenec**	1.VII
	28.I		15.VII
únor	11.II		29.VII
	25.II	**srpen**	12.VIII
březen	11.III		26.VIII
	25.III	**září**	9.IX
duben	8.IV		23.IX
	22.IV	**říjen**	7.X
květen	6.V		21.X
	20.V	**listopad**	4.XI
červen	3.VI		18.XI
	17.VI	**prosinec**	2.XII
			16.XII
			30.XII

PLÁNOVANÉ AKCE
NA KONCI ROKU 2013 A V ROCE 2014

Pozvánky na plánované akce

- 22.12.2013 členská schůze TJ Družstevník Drnovice
- 28.12.2013 členská schůze SDH Drnovice
- 31. 12. 2013 v 19.30 hod. přivítáme Nový rok 2014 ohňostrojem u vánočního stromečku před obecním úřadem. Přijďte si s námi zazpívat vánoční koledy. Na zahřátí bude připraveno malé občerstvení.
- 8.2.2014 tradiční hasičský ples SDH Drnovice, který se bude konat v sále Pohostinství u Bodláků
- 1.3.2014 fašanky
- 20.4.2014 pietní akt na Ploštině
- 20.7.2014 SDH Drnovice – 110. výročí +mše svatá

Webové stránky naší obce: www.obec-drnovice.cz
E-mailová adresa obce: obec.drnovice@seznam.cz

Zpravodaj byl zpracován amatérsky, tudíž se omlouváme za případné pravopisné chyby.
Děkujeme za pochopení.